8. **Кого або чого у кого немає?**

⇛ – Сашко, у тебе є квиток?
– Ні, нема.
У Сашка/нього немає квитка.

– Павле, у тебе є сестра?
– Ні, у мене є брат. _____

– Олено, у вас є підручник?
– Немає. _____

– Олеже, Василь, у вас є годинник?
– Ні, нема. _____

– Дмитре, у тебе є донька?
– Донька? Ні, у мене син. _____

– Степане, у вас є словник?
– Ні, нема. _____

– Лесю, у тебе є парасолька?
– Ні, моя парасолька в номері. _____

9. **Утворіть діалоги.**

⇛ вулиця Шевченка
– Скажіть, будь ласка, де тут вулиця Шевченка?
– Вулиця Шевченка? Тут немає вулиці Шевченка.

банк, ресторан «Козак Мамай», церква, площа Перемоги, магазин «Квіти», аптека, лікарня, перукарня, готель «Либідь»

ukr.indd 121 06-08-02 10:39:30

10. **Чого тут немає?**

Граматика

Нова конструкція

***у кого* немає часу**

– Ні! У мене немає часу!

11. **Прочитайте текст і дайте відповіді на запитання.**

Янош Ковач зараз в Україні на конгресі. Він угорець, живе у місті Сентеш, а працює в університеті у Сегеді. Янош – історик. Олекса Вороний – його колега. Він українець. Янош та Олекса розмовляють на банкеті.

Янош: – Добрий день, колего! Мене звуть Янош Ковач. Я угорець. Я живу в Угорщині в місті Сентеш.

Олекса: – Дуже приємно. А я Олекса Вороний, українець, живу в Одесі. Я історик. А ви?

Янош: – Я теж історик, працюю в університеті. А де ви працюєте?

Олекса: – Я працюю в інституті історії. Ви сказали, що працюєте в університеті. У місті Сентеш є університет?

Янош: – Ні, у Сентеші університету немає. Я працюю у Сегеді.

Олекса: – Вибачте, я погано знаю Угорщину. Я тільки одного разу був у Будапешті та на Балатоні. Це було влітку. А Сегед велике місто?

ukr.indd 122 06-08-02 10:39:36

Янош: – Так, велике. Сегед – культурний центр регіону. У Сегеді є університет, інститути, є театр, є бібліотеки, музеї, є обсерваторія. Влітку у Сегеді буває великий театральний фестиваль.
Олекса: – Як цікаво! А я і не знав.
Янош: – Іноземці не дуже добре знають Угорщину. Іноземці кажуть, що Угорщина – це салямі, паприка, гуляш, чардаш, токайське вино, Будапешт та Балатон. Так що, ласкаво просимо в Угорщину!
Олекса: – Дякую! Українці ще добре знають угорську оперету. Знають короля оперети Імре Кальмана, знають його оперети "Сільва", "Фіалка Монмартра", "Принцеса цирку". На Балатоні я був у музеї Імре Кальмана. Де ж це було? У місті …, у місті …
Янош: – Шіофок.
Олекса: – Так, так, … дякую.
Янош: – А я ще не був в Одесі. Але знаю, що це великий порт на Чорному морі. Там є дуже гарний Оперний театр, кіностудія …
Олекса: – Так, Одеса дуже гарне місто, там є музеї, театри, пам`ятники. Наприклад, пам`ятник Рішельє…
Янош: – Пам`ятник кардиналу Рішельє?
Олекса: – Ні, це інший Рішельє. Арман Емануель дю Плесси Рішельє. Він теж француз, аристократ, перший генерал-губернатор Одеси.
Янош: – Цікаво! Давайте вип`ємо за це! Будьмо!
Олекса: – Будьмо!

У місті Сентеш є університет? • У місті Сентеш є обсерваторія? • Який фестиваль буває влітку у Сегеді? • В Одесі є оперний театр? • В Одесі є кіностудія? • Де музей Імре Кальмана? • Де пам`ятник Рішельє?

Пам`ятник Рішельє

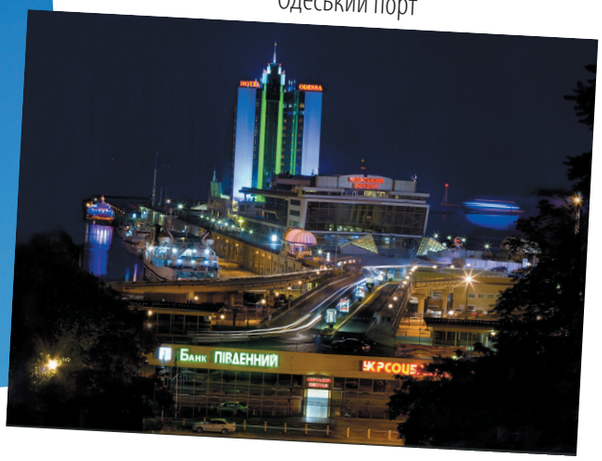

Одеський порт

Етикет

Давай(те) вип`ємо *за що?*

Будьмо!

ukr.indd 123 06-08-02 10:39:39

12

УРОК ДВАНАДЦЯТИЙ

Сигарет у нас немає.

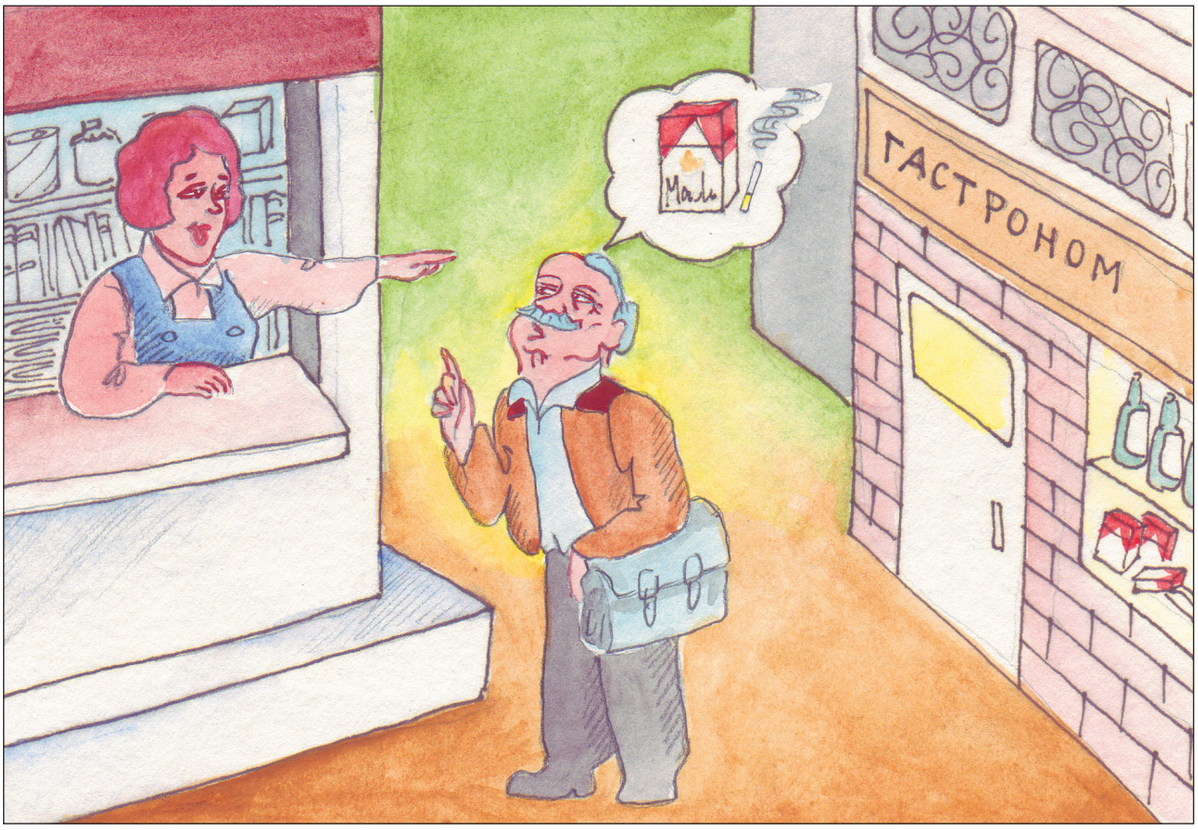

Петро Семенович: – Скажіть, будь ласка, у вас є сигарети?
Продавець: – Сигарет у нас немає. Сигарети є в магазині навпроти.
Петро Семенович: – Дякую.

Граматика

Родовий відмінок іменників множини

КОГО? ЧОГО?					
співаки події	співак**ІВ** події**ЇВ**	книги фотографії	книг**Ø** фотографій**Ø**	міста прізвища	міст**Ø** прізвищ**Ø**
Сигарет немає.					

ukr.indd 125 06-08-02 10:39:51

Запам’ятайте:	
сумки	сумОкØ
сестри	сестЕрØ
лікарні	лікарЕньØ
ключі	ключів
діти	дітей
гроші	грошей
росіяни	росіянØ
карти	картØ
(мати) матері	матерів

Нова лексика

Транспортні засоби

потяг

трамвай

літак

мотоцикл

автомобіль

метро

автобус

велосипед

корабель

ukr.indd 126 06-08-02 10:39:59

1. Заповніть таблицю.

хто? що?	*кого? чого?*
онуки	онуків
гроші	
матері	
перукарні	
канадці	
будинки	
квитки	
ключі	
діди	
водії	
фотографії	
книги	
аптеки	
словники	
сестри	
лікарні	
іспанці	
квартири	
дзеркала	
конференції	

2. Використайте у множині.

⇛ У Олега немає квитка.
У Олега немає квитків.

У тебе немає ручки. _____

У Марійки немає брата. _____

У англійця немає словника. _____

У Василя немає доньки. _____

У Надії немає сина. _____

У Панаса немає підручника. _____

У Ольги немає сестри. _____

ukr.indd 127 06-08-02 10:40:00

У діда немає ключа. _____

У Олени Іванівни немає онуки. _____

У Павла Григоровича немає онука. _____

3. Перекладіть вашою рідною мовою.

ліфт – _____ автобус – _____

таксі – _____ каса – _____

комп'ютер – _____ факс – _____

фільм – _____ програма – _____

університет – _____ музей – _____

бібліотека – _____ кав'ярня – _____

4. Заповніть таблицю.

ресторан	ресторана	у/в ресторані	ресторани	ресторанів
ліфт				
автобус				
потяг				
каса				
трамвай				
факс				
фільм				
програма				
велосипед				
корабель				
автомобіль				
кав'ярня				

ukr.indd 128 06-08-02 10:40:03

5. **Дайте відповідь .**

⇛ – У Лесі є брати?
– У Лесі є брати?
– Ні, у Лесі немає братів.

У Павла є гроші? Ні, _____

У бабки є онуки? Ні, _____

У Марусі є діти? Ні, _____

У магазині є підручники та словники? Ні, _____

У іноземця є паспорт? Ні, _____

У батька є окуляри? Ні, _____

У Максима є фотоапарат? Ні, _____

У Сашка є газети? Ні, _____

У касі є квитки? Ні, _____

У бібліотеці є словники? Ні, _____

ukr.indd 129 06-08-02 10:40:08

6. **Утворіть словосполучення.**

каса → стадіон _____
каса → театр _____
каса → музей _____

прізвища → викладачі _____
прізвища → лікарі _____
прізвища → студенти _____

факси → університет _____
факси → готелі _____
факси → банки _____

адреса → Іван _____
адреса → бібліотека _____
адреса → кав`ярня _____

телефон → Марія _____
телефон → перукарня _____
телефон → лікарня _____

ukr.indd 130 06-08-02 10:40:10

Граматика

Нова конструкція

У КОГО? ДЕ?
У нас у Києві.

7. **Утворіть речення.**

⇛ ми, каса, квитки → **У нас у касі вже немає квитків.**

вони, місто, театр _____

я, квартита, факс _____

ми, університет, студенти-іноземці _____

вони, готель, ліфт _____

я, сумка, гроші _____

вона, комп'ютер, адреса банку _____

8. **Утворіть діалоги.**

⇛ вони – діти
– У них вже є діти?
– Ні, у них ще немає дітей.

ти – програма конференції • туристи – квитки на стадіон • ви – банк – факс • магазин – комп'ютер «Макінтош»

9. **Утворіть словосполучення із словом *квиток*.**

квиток →
- автобус — *квиток на автобус*
- літак — _____
- трамвай — _____
- потяг — _____
- метро — _____

10. **Утворіть діалог.**

⇛ літак
– У вас вже є квиток на літак?
– Ні, у мене ще немає квитка на літак.

потяг, трамвай, концерт, футбол, метро, автобус, тролейбус

ukr.indd 131 06-08-02 10:40:11

13

УРОК ТРИНАДЦЯТЬ

Як добре!

Петер: – Я був у довідці. Я вже знаю, де живе твій двоюрідний брат!
Оксана Тарасівна: – Ой, як добре!
Петер: – У нього є телефон.

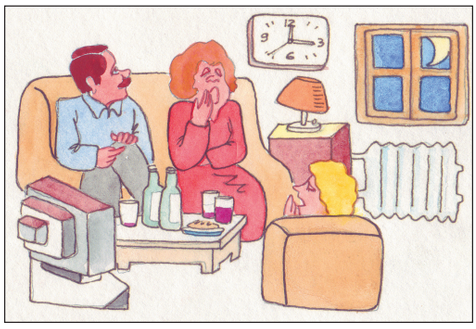

Вже пізно!

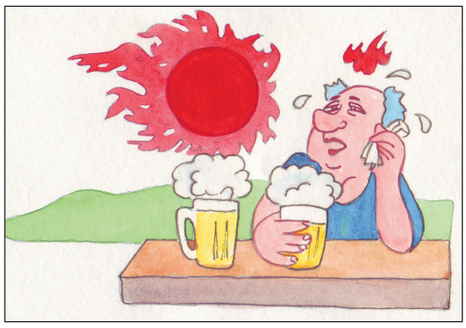

Ой, як жарко!

Як холодно! Дуже холодно!

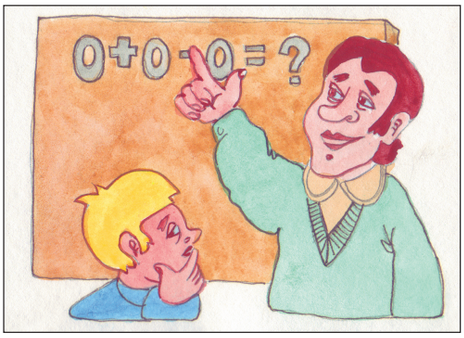

– Ой, як важко!
– Ні, не дуже важко!

ukr.indd 133 06-08-02 10:40:17

Вони живуть погано.

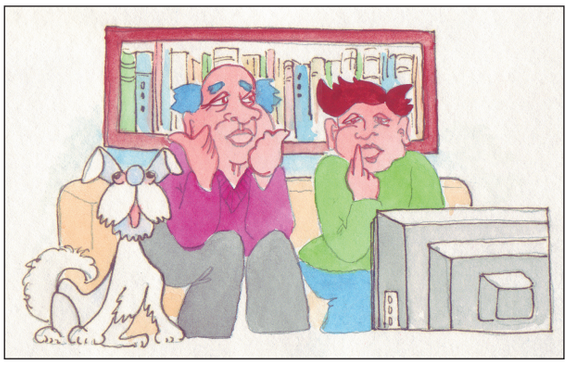

Як цікаво!

– Ой, як гарно! – Так, дуже гарно.

1. **Поєднайте антоніми.**

добре	ліворуч
там	рано
жарко	погано
праворуч	важко
легко	тут
пізно	холодно

Лексика

Визначення міри та ступеня дії

Як?
дуже добре
добре
не дуже добре
погано
дуже погано

ukr.indd 134 06-08-02 10:40:22

2. **Скажіть, *де жарко, де холодно, де не дуже жарко, де не дуже холодно, де дуже жарко, де дуже холодно, де не жарко, де не холодно.***

⇛ У Будапешті не дуже жарко.

3. **Скажіть про себе.**

⇛ математика
Я погано знаю математику.

алгебра, історія України, хімія, біологія, географія, геометрія, філософія, психологія, рок-музика, література, архітектурні стилі

4. **Утворіть речення.**

⇛ Тарас
Я його знаю добре.

Олена, Василь, Андрій та Віра, Джон, Барбара, Ірина та Олег

5. **Утворіть речення.**

⇛ 20.30 – **Ще не пізно.**

24.07 – _____

19.00 – _____

21.15 – _____

0.20 – _____

22.00 – _____

23.40 – _____

ukr.indd 135 06-08-02 10:40:26

Петер пише лист.

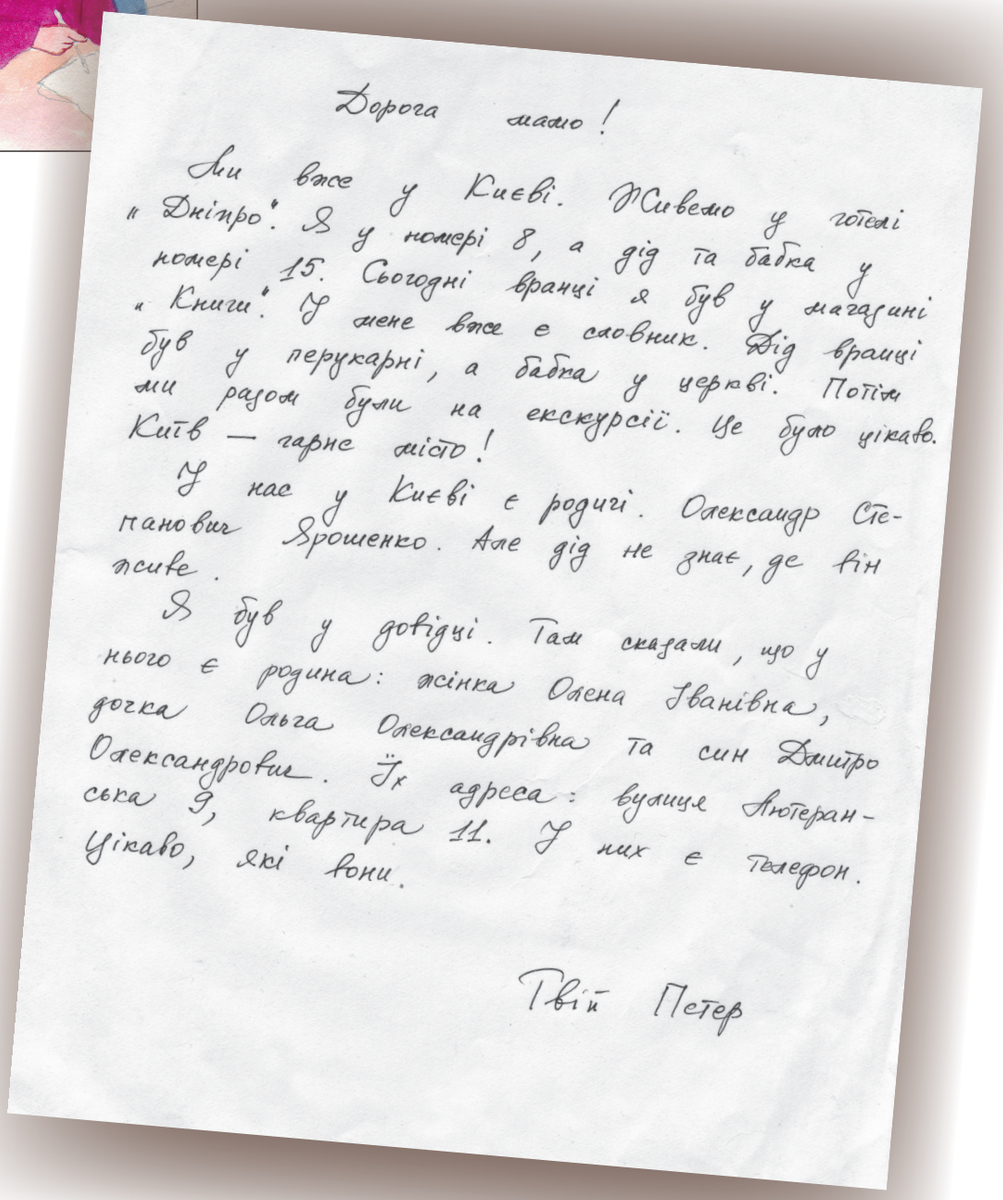

Дорога мамо!

Ми вже у Києві. Живемо у готелі „Дніпро". Я у номері 8, а дід та бабка у номері 15. Сьогодні вранці я був у магазині „Книги". У мене вже є словник. Дід вранці був у перукарні, а бабка у церкві. Потім ми разом були на екскурсії. Це було цікаво. Київ — гарне місто!

У нас у Києві є родичі. Олександр Степанович Ярошенко. Але дід не знає, де він живе.

Я був у довідці. Там сказали, що у нього є родина: жінка Олена Іванівна, дочка Ольга Олександрівна та син Дмитро Олександрович. Їх адреса: вулиця Лютеранська 9, квартира 11. У них є телефон. Цікаво, які вони.

Твій Петер

6. **Дайте відповідь.**

Що пише Петер? Хто вже в Києві? Де в Києві живуть Гнатюки? Хто живе в номері 8? А хто живе в номері 15? Де був Петер сьогодні вранці? Що у нього вже є? А де був уранці дід? Де була бабка? Де Гнатюки були потім? Це було цікаво? Яке місто Київ? У Гнатюків у Києві є родичі? Хто це? Петро Семенович знає, де живе його двоюрідний брат? А Оксана Тарасівна? Де був ще Петер? У Олександра Степановича є родина? У нього є діти? Як їх звуть? Яка у них адреса? А телефон у них є?

ukr.indd 136 06-08-02 10:40:31

Граматика

Рід прикметників

який?	яка?	яке?	які?
гарний будинок	гарна жінка	гарне місто	гарні будинки, жінки, міста, газети
вечірній Київ	вечірня газета	вечірнє місто	вечірні міста

7. Заповніть таблицю.

як?	*який?*	*яка?*	*яке?*	*які?*
важко				
	цікавий			
				холодні
		погана		
			добре	
жарко				
	двоюрідний			
		вечірня		

8. З´єднайте слова.

цікава	родичі
гарний	радіо
дорогі	день
двоюрідна	фільм
важкі	книга
добрий	відеокамера та комп'ютер
поганий	годинник
українське	сестра

ukr.indd 137 06-08-02 10:40:35

9. Утворіть словосполучення.

цікавий →
- фільм _____
- книга _____
- журнал _____
- газета _____
- інформація _____
- підручник _____
- проблема _____
- факт _____
- музей _____

поганий →
- словник _____
- дзеркало _____
- день _____
- фільм _____
- квартира _____
- телефон _____
- готель _____
- ліки _____
- футболіст _____
- артистка _____

10. Перепитайте. ***Який це...? Яка це...? Яке це...? Які це...?***

⇛ – Це цікава книга.
– Яка це книга?

Це вечірня газета. Це нецікавий фільм. Це двоюрідні брати. Це холодна фанта. Це мобільний телефон. Це важка валіза. Це хороший комп'ютер. Це гарна парасоля. Це дорогий готель. Це гарне місто.

11. Поставте запитання.

⇛ дзеркало → **Яке це дзеркало?**

годинник, готель, словник, валіза, паспорт, ліки, парасоля, гроші, газета, місто, шоколад, фільм, дім, брат, літак, автобус, трамвай, потяг, автомобіль, корабель

ukr.indd 138 06-08-02 10:40:36

12. **Вставте слова *український, українська, українське, українські*.**

Київ – _____ місто. Андрій Шевченко – _____ спортсмен.

Тарас Шевченко – _____ поет, художник. Це _____ театр.

Руслана – _____ співачка. "Аеросвіт" – _____ авіакомпанія.

Це _____ радіо. Це _____ президент.

Це _____ гімн. Це _____ студенти.

Це _____ прізвище.

13. **Допишіть закінчення.**

Це дуже гарн_____, цікав_____ фільм. Це дуже добр_____, але дорог_____ комп'ютер.

Одарка гарн_____ дівчина. Тут холодн_____ клімат. Це дуже гарн_____ місто.

Це добр_____ , але дорог_____ лікар. У Києві дуже цікав_____ музеї. Тут дуже дорог_____ магазини. У Надії дорог_____ окуляри. Це вечірн_____ поїзд? У Канаді зима холод____.

Як_____ гарн_____ ресторан! Як_____ дорог_____ квиток! Як_____ цікав_____ газета.

Як_____ гарн_____ вечірн_____ Київ! Як_____ гарн_____ діти! Як_____ важк_____ валізи!

Як_____ важк_____ запитання! Як_____ важк_____ граматика! Як_____ важк_____ проблема! Як_____ гарн____ собака! Як____ цікав_____ потяг! Як_____ важк_____ велосипед!

14. **Скажіть вашу думку про цих людей.**

Джоні Депп – _____ _____ .

Сальвадор Далі – _____ _____ .

Роберт Бернс – _____ _____ .

Джулія Робертс – _____ _____ .

Брати Клички – _____ _____ .

Анна Курнікова – _____ _____ .

Маргарет Тетчер – _____ _____ .

Зінадін Зідан – _____ _____ .

Девід Бекхем – _____ _____ .

Джордж Буш – _____ _____ .

Мадонна – _____ _____ .

ukr.indd 139 06-08-02 10:40:38

15. Подані словосполучення поставте у множини.

⇛ цікава книга ➞ **цікаві книги**

гарна вулиця, гарна площа, важка валіза, важка сумка, дорогий ресторан, дорогий магазин, жаркий день, цікавий фільм, цікавий текст, цікава газета, цікавий словник, дорога відеокамера, поганий часопис, поганий комп'ютер, поганий будинок, поганий артист, дорогий годинник, важка проблема, дорога аптека, погана школа

16. Дайте відповідь.

⇛ – Це цікаво? (книга)
– **Так, це цікава книга.**

– Там гарно? (місто) _____

– Це дорого? (готель) _____

– Це дорого? (відеокамера) _____

– Це важко? (валіза) _____

– Це цікаво? (фільм) _____

– У них холодно? (квартира) _____

– Сьогодні жарко? (день) _____

– Це цікаво? (програма) _____

17. Утворіть діалоги.

„Кабаре" – фільм
– „Кабаре" цікавий фільм?
– Так, дуже цікавий./Ні, не дуже./Не знаю./Я його не розумію.

Джузеппе Верді – композитор • Леонардо да Вінчі – художник • Тіна Тернер – співачка • Сальвадор Далі – художник • Лувр – музей • Сорбон – університет • Франц Кафка – письменник • Джеймс Джойс – письменник

18. Яким був діалог?

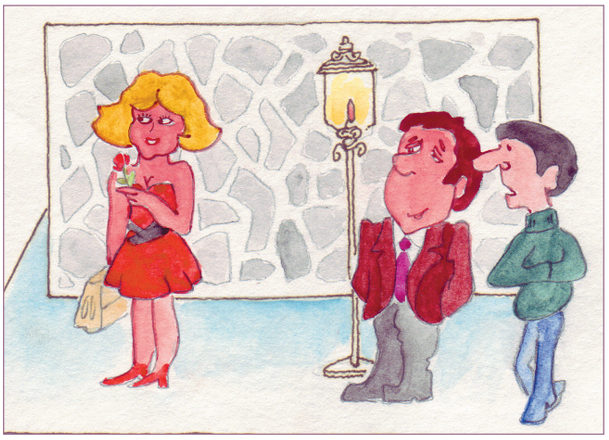

ukr.indd 140 06-08-02 10:40:40

– Яка Ніна? Петренко: – _____

– Там, ліворуч. Коваль: – _____

– Де? Петренко: – _____

– Подивись, яка гарна жінка! Коваль: – _____

– Ти її знаєш? Як її звуть? Петренко: – _____

– Так, дуже гарна. Коваль: – _____

– Коваль, вона моя жінка. Петренко: – _____

– Ніна. Коваль: – _____

19. Прочитайте текст.

У Києві дуже жарко. 32 градуси. У Гнатюків багата програма на сьогодні. Вранці вони спочатку були у банку, потім на пошті. Зараз вони на екскурсії. Екскурсія дуже цікава. У Гнатюків добрий гід. Його звуть Микола. Він студент київського університету, але влітку він працює у туристичному агенстві "Меридіан". Микола дуже добре знає Київ та його історію.

Оксана Тарасівна: – Ой, як жарко! У Києві завжди так жарко влітку?

Микола: – Ні, не завжди. В Україні клімат помірно-континентальний, лише у Криму субтропічний. Але сьогодні справді дуже жарко. 32 градуси. Це багато.

Петро Семенович: – Ось кав`ярня. Давайте вип`ємо холодне пиво.

Оксана Тарасівна: – А у кав`ярні є кондиціонер?

Микола: – Є, є. У Києві в кав`ярнях є кондиціонери, але вони не завжди працюють.

20. Скажіть, це так чи ні? Виправте.

У Києві зараз осінь. • Сьогодні 13 градусів. • Гнатюки зараз у готелі "Національний". • Вранці вони були в ресторані "Говерла". • У Гнатюків добрий гід. • Гіда Гнатюків звуть Джонні Депп. • Микола пенсіонер. • Він вже не працює. • Микола працює у рекланому агенстві. • Клімат України континентальний. • Континентальний клімат – це коли взимку жарко, а влітку холодно.

ukr.indd 141 06-08-02 10:40:41

14

УРОК ЧОТИРНАДЦЯТИЙ

Хто що сказав?

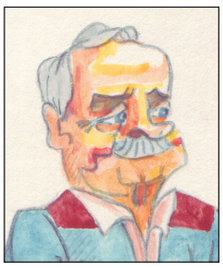

Петро Семенович: – Вранці я був у перукарні.
Петро Семенович сказав, що вранці він був у перукарні.

Оксана Тарасівна: – Вчора я була у церкві.
Оксана Тарасівна сказала, що вчора вона була у церкві.

Граматика

Складне речення із з’ясувальним підрядним

він сказав,

вона сказала,

вони сказали,

що …

ukr.indd 143 06-08-02 10:40:45

1. Скажіть та запишіть, хто що сказав.

⇛ Оксана Тарасівна: – Де ти був?
Петер: – Я був у довідці.
Петер сказав, що він був у довідці.

Ганс: – Ви економіст?
Карл: – Ні, я водій.

_____

Богдан: – У тебе є ручка?
Сашко: – Є.

_____

Ґабор: – Як тебе звуть?
Жужа: – Жужа Надь.

_____

Джон: – Де живе твоя сестра?
Мері: – У Лондоні.

_____

Оксана Тарасівна: – Петро, ти був сьогодні у перукарні?
Петро Семенович: – Був.

_____

Онук: – Дідусю, ти знаєш, де тут ресторан?
Дід: – Не знаю.

_____

Максим: – Який це фільм?
Олена: – Дуже поганий.

_____

Олеся: – Туристи були в музеї?
Гід: – Так, були, там було цікаво.

_____

2. Скажіть та напишіть, яким був діалог.

⇛ Олена сказала, що вона не англійка, а росіянка.
– Олена, ви англійка?
– Ні, я росіянка.

Степан сказав, що він живе не на Хрещатику, а на вулиці Короленка.

–_____ –_____

ukr.indd 144 06-08-02 10:40:47

Університет у Львові

Гнатюки сказали, що у них є родичі не в Німеччині, а в Україні.

–_____ –_____

Золтан сказав, що Леся Українка не письменниця, а поетеса.

–_____ –_____

Мати сказала, що пошта не ліворуч, а праворуч.

–_____ –_____

Лаура сказала, що вона вже була в бібліотеці, але ще не була в університеті.

–_____ –_____

Викладач сказав, що це не погана, а дуже цікава книга.

–_____ –_____

3. Спитайте та дайте відповідь. Хто що сказав?

⇛ Наталка: – Я співачка.
Петро: – Що вона сказала?
Олег: – Вона сказала, що вона співачка.

Моніка: – Я не знаю, де тут стадіон. _____

_____

Лія: – Я не студентка, я викладач. _____

_____

ukr.indd 145 06-08-02 10:40:50

Тарас: – Моя жінка в лікарні. _____

_____

Гнатюк: – Ми живемо у Німеччині, в Мюнхені. _____

_____

Степан: – Бальзак француз, він письменник. _____

_____

Оксана Тарасівна: – Це наш ключ. _____

_____

Діти: – У касі вже немає квитків. _____

_____

4. Утворіть запитання.

Василь сказав, що його син був на стадіоні.

Хто сказав, що його син був на стадіоні?

Що _____?

Де _____?

Хто був _____?

Продавець сказав, що у них у магазині немає комп'ютерів.

Хто _____?

Що _____?

Де _____?

Чого _____?

Петро сказав, що його сестра живе на площі Перемоги.

Хто _____?

Що _____?

Хто живе _____?

Де _____?

Іноземці сказали, що вони знають, де банк.

Хто _____?

Що _____?

Що вони _____?

ukr.indd 146 06-08-02 10:40:52

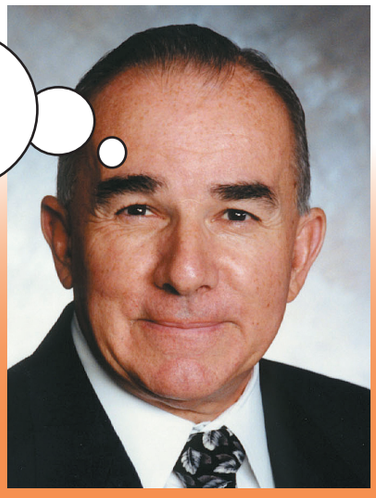

Іван Петрович:
Я хочу їсти!

Дарина: – Я хочу пити!

Марина: – Я хочу спати!

Граматика

Нове дієслово

ХОТІТИ			
я	хочу	ми	хочемо
ти	хочеш	ви	хочете
він вона воно	хоче	вони	хочуть

хотіти + *Inf.*	
я хочу	→ пити → їсти → спати

ukr.indd 147 06-08-02 10:40:56

5. Дайте відповідь.

Що сказала Дарина?
Що сказала Марина?
Що сказав Іван Петрович?

6. Вставте слова. ***Хочу? Хочеш? Хоче? Хочемо? Хочете? Хочуть?***

Діти _____ спати. Ти _____ пити? У нас є холодна кока-кола.

Вона живе в Мадриді, але _____ жити в Лондоні.

Іван Петрович, ви _____ їсти? Тут є добрий ресторан.

Вже пізно, але я ще не _____ спати. Вони сказали, що вони _____ ?

Мій син _____ комп'ютер?

7. Утворіть речення.

Що – сказати – ваш викладач? Він – сказати – що – це – цікавий – книга.
Де – жити – Петро? Не – знати. Він – не сказати.
Ти – хотіти – жити – Київ? Ні. Одеса – гарний – місто, я – хотіти – жити – тут.
Вона – є – телефон – готель? Не – знати. Вона – не – сказати.

Площа Ринок у Львові

ukr.indd 148 06-08-02 10:41:01

8. Вставте необхідні слова за змістом.

Який гарний _____ ! Хто тут живе? • Це *Ягуар*? Дуже гарний _____ !

• Де ти _____ вранці? У музеї? Як _____ ! •

Ти _____ у лікаря? Що він _____ ? • – Коли ти був у лікаря? Сьогодні?

– Так, _____ . • – Це ваша валіза? – Ні, не _____ . Це _____

Степана. • – Я не знаю, _____ це. А ти _____ ? – Звісно. Це наш

викладач. _____ звуть Марія Іванівна. • – Ти _____ пити? Сьогодні

жарко. – Так, я дуже _____ пити. Що у нас _____ ? – Холодне пиво.

– Як _____ ! • Вчора я був у лікаря. Він _____ , що _____

алергія.

9. Заповніть таблицю.

українець	український	українська	українське	українські
угорець	угорський			
росіянин	російський			
німець	німецький			
канадець	канадський			
кореєць	корейський			
американець	американський			
італієць	італійський			
іспанець	іспанський			
англієць	англійський			
француз	французький			
поляк	польський			
іноземець	іноземний			

10. Закінчіть речення за змістом.

⇛ Шандор Петефі – угорський поет.

Джузеппе Верді – _____ .

Ференц Ліст – _____ .

Пабло Пікассо – _____ .

Ісаак Ньютон – _____ .

Олександр Пушкін – _____ .

Леся Українка – _____ .

ukr.indd 149 06-08-02 10:41:05

Клаудіа Шиффер – _____ .

Стівен Спілберг – _____ .

«Гладіатор» – _____ .

Гаррі Поттер – _____ .

11. Утворіть словосполучення.

український
- книга _____
- опера _____
- фільм _____
- газета _____
- парламент _____
- президент _____
- спортсмен _____

американський
- рок-музикант _____
- журналіст _____
- бізнесмен _____
- гімн _____
- газети _____
- література _____

іноземний
- туристи _____
- паспорт _____
- автобус _____
- журнал _____
- радіо _____
- ліки _____

12. Допишіть закінчення, де вони потрібні.

Це мі____ французьк___ колега. • Це наш____ канадськ____ родичі. • Це українськ___ часопис? Ні, це німецьк____ часопис. • Це іспанськ____ туристи? Ні, італійськ____. • Це тво____ касети? Так, мо____. А що на них? Українськ____ фільми. • У вас в магазині є українськ____ книги? Звісно є, ось вони. • У тебе є добр____ українськ____ словник? • Хто такий Джон Сміт? Це наш____ американськ____ студент.

ukr.indd 150 06-08-02 10:41:06

Читання

13. Прочитайте текст.

Пам'ятник на Подолі

Петро Семенович та Петер зараз у барі на четвертому поверсі готеля. Вже пізно. Оксана Тарасівна у номері. Вона сказала, що вона хоче спати. А Петро Семенович сказав, що сьогодні жаркий день і він хоче пити. Петер сказав, що він ще не хоче спати, він теж хоче пива. Ось вони розмовляють у барі.

Петер: – Знаєш, діду, я не знав, що Київ таке гарне і таке велике місто. Це завжди було так?

Петро Семенович: – Аякже! Київ – столиця України. Наш гід Микола сьогодні сказав, що тут зараз живе майже три мільйони людей.

Петер: – Ще Микола на Хрещатику сказав, що перший електричний трамвай у Російській Імперії був у Києві. Це цікаво!

Петро Семенович: – Знаєш, є такий пам`ятник на Подолі.

Петер: – Де? На Подолі? Що таке Поділ?

Петро Семенович: – Поділ – це район Києва. Там Річковий вокзал. Ми там були вчора. Яке пиво ти хочеш? Німецьке?

Петер: – Ні. Ми в Україні. Я хочу українське. Тут є українське пиво?

Петро Семенович: – Є. Я вчора вже пив *Оболонь*. Дуже смачне пиво.

14. Прочитайте народну пісню *Чом ти не прийшов?*

"Чом ти не прийшов,
Як місяць зійшов?
Я тебе чекала.
Чи коня не мав,
Чи стежки не знав,
Мати не пускала?"

"І коня я мав,
І стежку я знав,
І мати пускала.
Найменша сестра,
Бодай не зросла,
Сідельце сховала.

А старша сестра,
Сідельце знайшла,
Коня осідлала:
"Поїдь, братику,
До дівчиноньки,
Що тебе чекала".

Тече річенька,
Невеличенька,
Схочу перескочу.
Віддайте мене,
Моя матінко,
За кого я хочу.

15. Які це дієслова?

⇛ Чекала – **чекати**

Мав – _____ Знав – _____

Пускала – _____ Сховала – _____

ukr.indd 151 06-08-02 10:41:09

15

УРОК П’ЯТНАДЦЯТИЙ

Я хочу купити квіти.

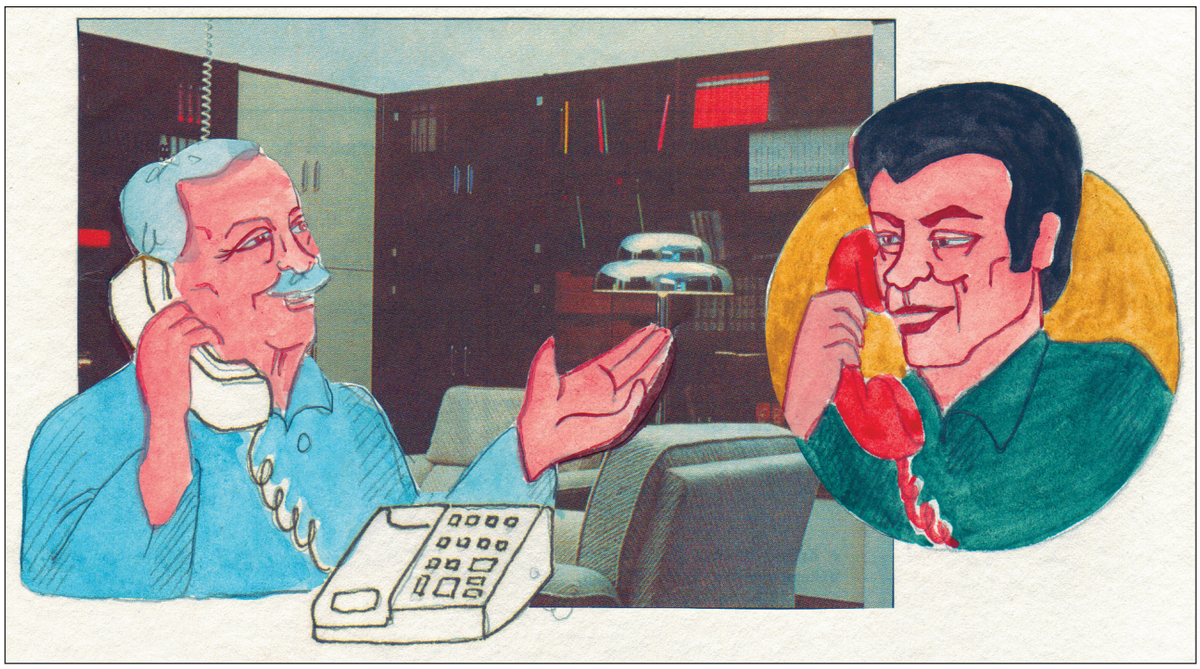

Петро Семенович: – Алло! Це Сашко?
Олександр Степанович: – Так.
Петро Семенович: – Добрий день, Сашко. Це Петро.
Олександр Степанович: – Петро?! Який Петро?
Петро Семенович: – Петро Гнатюк. Твій двоюрідний брат.
Олександр Степанович:– Петро?! Де ти?
Петро Семенович: – Ми зараз у Києві.
Олександр Степанович: – Хто „ми”?
Петро Семенович: – Я, моя жінка та онук Петер.
Олександр Степанович:– Дуже хочу тебе бачити! Приїжджайте! Знаєш, де ми живемо?
Петро Семенович: – Знаю. Вулиця Лютеранська 9, квартира 11.
Олександр Степанович:– Так. Дуже добре! Чекаємо!

1. Дайте відповідь.

Петро Семенович сказав, що вони зараз у Мадриді? А що він сказав?
Петро Семенович сказав, що в Києві його жінка та донька? А що він сказав?
Олександр Семенович сказав, що він хоче їх бачити?
Петро Семенович знає, де живе Олександр Степанович та його родина?
Олександр Степанович живе на площі Короленка? А де він живе?

ukr.indd 153 06-08-02 10:41:12

Граматика

Нове дієслово

бачити *кого? що?*			
я	**бачу**	ми	**бачимо**
ти	**бачиш**	ви	**бачите**
він вона воно	**бачить**	вони	**бачать**

2. **Хто що сказав?**

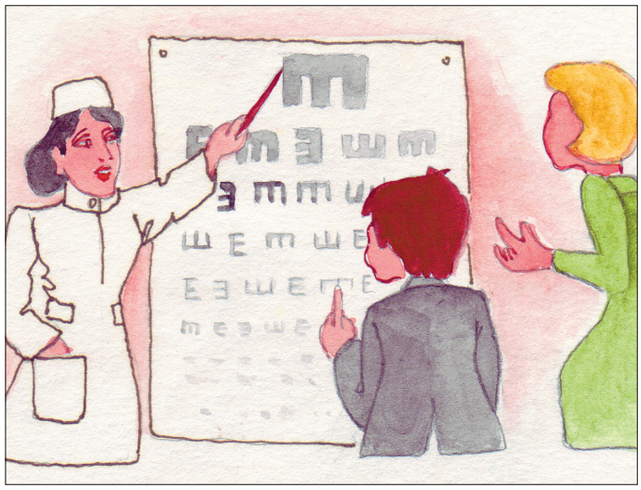

Медсестра:
– Хлопче, _____?
Яка це літера?
Хлопчик:
– Я не _____.
Мати:
– Мій син погано _____ !

Пірат I:
– Земля!!! _____ ?
Пірат II:
– Земля? Яка земля? Не _____ !

Лексика

бачити → добре
бачити → погано

ukr.indd 154 06-08-02 10:41:15

3. Заповніть таблицю.

Жити	Бачити		
		Знаю	
			Хочеш
			Хоче
Живемо			
		Знаєте	
Живуть			

4. Утворіть речення.

⇛ Моя сестра живе в Парижі. **Я хочу її бачити.**

Донька Гнатюків живе в Мюнхені. _____

Твій брат живе у Відні? _____

Діти Ольги зараз у Києві. _____

Жінка та онуки Тараса Петровича зараз у Лондоні. _____

Наша бабка живе в Будапешті. _____

Мій батько зараз у лікарні. _____

5. Доповніть діалоги.

⇛ – Ти не знаєш, де Панас?
– Ні, я його сьогодні ще не бачив.

– Марфо, ти не знаєш, де батько?
– _____ .

– Хлопці, де ваш викладач?
– _____ .

– Батьку, ти не знаєш де Марійка?
– _____ .

– Студенти знають, де їхній професор?
– _____ .

– Діти, де ваш собака?
– _____ .

Собор святого Юра у Львові

ukr.indd 155 06-08-02 10:41:20

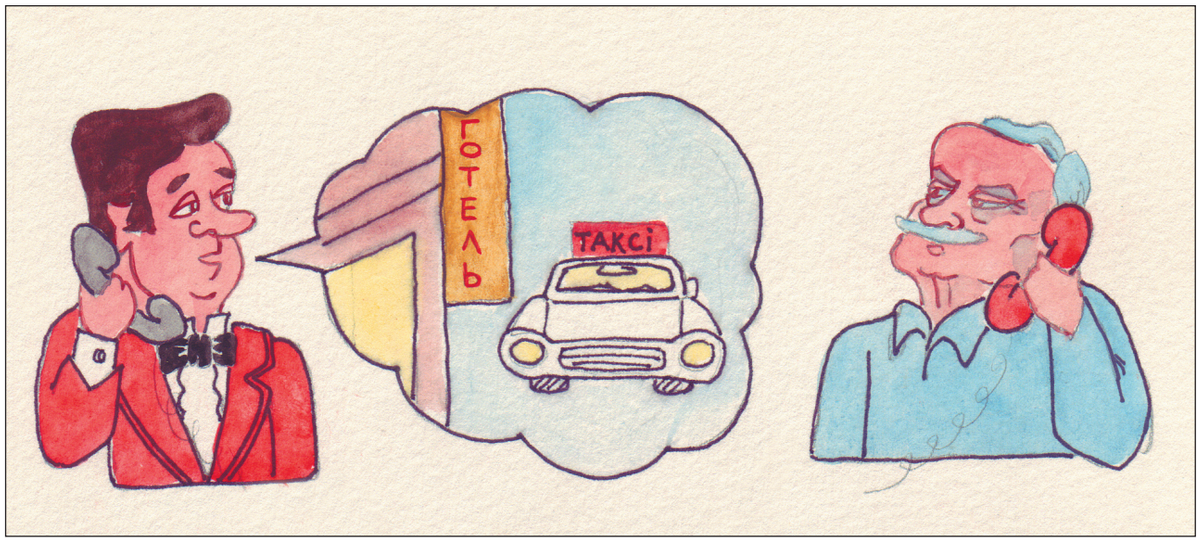

Адміністратор: – Алло! Пан Гнатюк? Таксі чекає.
Петро Семенович: – Дякую!

Граматика

Нове дієслово

чекати *кого?чого?/на кого? на що?*
чекати відмінюється як *знати*
Таксі чекає вас. /Таксі чекає на вас.

6. Заповніть таблицю.

*я чека**ю***	ми
ти	ви
він вона воно	вони

7. Впишіть дієслово *чекати* у відповідній формі.

Я _____ тебе вдома. • Марія _____ таксі. • Сергій _____ брата у піцерії. • Ми _____ вас в університеті. • Бабка _____ діда у перукарні. • Де бабка _____ діда? • Дід і бабка _____ онука. • Хто мене _____ в університеті? • Лікаря нема в кабінеті. Я його _____ . • Кого ти тут _____ ? • Студенти _____ викладача на кафедрі. • Я не хочу його _____ .

ukr.indd 156 06-08-02 10:41:25

8. Прочитайте розмову по телефону. Допишіть відповідні слова за змістом.

– Алло!

– Доброго дня! _____ Петро?

– _____ . Це Петро. А _____ хто?

– Це Микола Гнатович. Мама вдома?

– Ні. _____ нема вдома.

– А де _____?

– Вона в перукарні.

– Що? Що _____ сказав? Де вона?

– Я _____, що вона в перукарні.

– А хто ще вдома?

– Тільки я. Я _____ маму. Я _____ їсті.

– А де _____ сестра?

– Вона в школі.

– Добре. Скажи мамі, що я телефонував.

9. Утворіть речення.

⇛ я, чекати, ти, готель
Я чекаю тебе в готелі.

Сергій, чекати, вона, кав'ярня _____

Віра, чекати, Степан, стадіон _____

вони, чекати, я, вулиця _____

гід, чекати, туристи, музей _____

ми, чекати, ти, площа Перемоги _____

викладач, чекати, студенти, бібліотека _____

Марія, чекати, Олексія, університет _____

ukr.indd 157 06-08-02 10:41:29

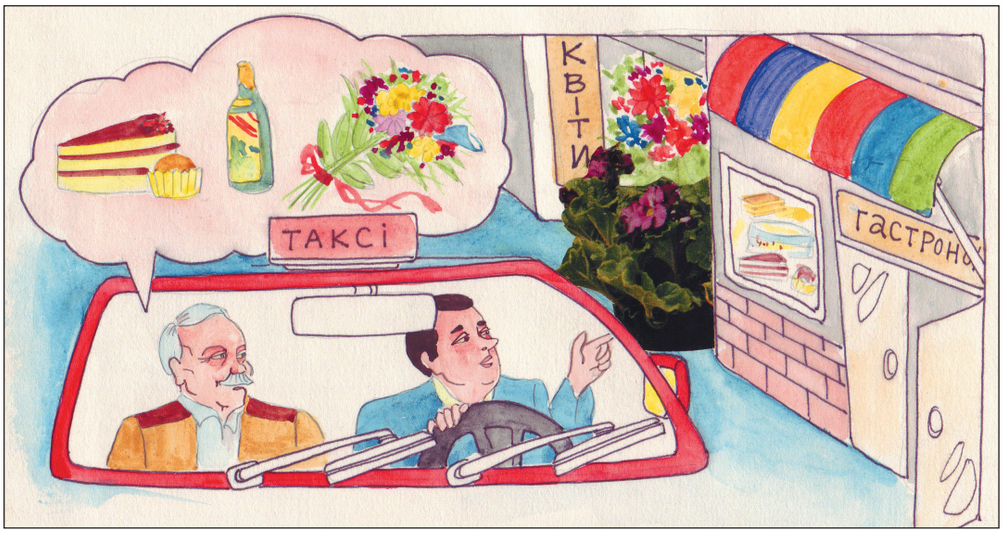

Петро Семенович:– Одну хвилинку! Я хочу купити квіти, вино та торт або шоколад.
Водій: – Прошу! Ось магазин „Квіти", а навпроти магазин „Гастроном".
Петро Семенович: – Дякую. Я зараз.

Граматика

Знахідний відмінок іменників

КУПИТИ *ЩО*?
тортØ
книгу, парасолю
вино
книги

10. **Поставте у знахідний відмінок.**

Принтер, окуляри, радіо, парасоля, валіза, годинник, дзеркало, кросівки, море, ріка, місто, вулиця, площа, церква, будинок, готель, автобус, літак, потяг, корабель, велосипед, автомобіль, есемеска, ванна, номер, туалет, трамваї, книги

11. **Хто що хоче купити?**

⇛ я – квіти ➞ **Я хочу купити квіти.**

ти – парасоля _____ Тамара – ліки _____

вона – ручка _____ батько – годинник _____

ukr.indd 158 06-08-02 10:41:34

дід та бабка квитки _____

сестра – фанта _____

ти – валіза _____

пан Ткачук – карта Києва _____

студент – словник. _____

Олексій – комп'ютер _____

туристи –сигарети _____

ви –відеокамера _____

пані Осипенко – телевізор _____

Осип Залізняк – корабель _____

13. Доповніть діалоги.

⇛ – Що ти хочеш купити?
– Я хочу купити квіти.

– _____ – Ні, карту.

– _____ – Петро хоче купити валізу.

– _____ – Ні, не я, а Оксана.

– _____ – Мати та батько хочуть купити телевізор.

– _____ – Ні, не хочу. Я хочу обміняти гроші!

Граматика

Керування іменників

знати
хотіти
їсти
купити
пити

→ ***кого? що?***

14. Вставте в реченння слова, що в дужках.

Олеся добре знає _____ (математика). Степане, як твій син знає _____ (фізика)? _____ (Фізика) він знає добре, а _____ (хімія) погано. • – Ви знаєте, де вулиця Івана Франка? – Ні, не знаю, я погано знаю _____ (місто). – А ви знаєте, хто це Іван Франко? – Так. Це відомий український письменник. Я знаю його _____ (книги). • – Бальзак – це французький чи німецький письменник? – Не знаю, я погано знаю _____ (література). • Мій брат дуже культурна людина. Він багато знає,

ukr.indd 159 06-08-02 10:41:36

він добре знає _____ (історія, література, музика, культура). • Орися хоче їсти _____ (піца) і пити _____ (кока-кола). • Онук Оксани Тарасівни погано їсть, він не хоче їсти _____ (суп), він хоче _____ (шоколад і чіпси). • Сергій не хоче пити _____ (вода), він хоче пити _____ (фанта). • – Ти хочеш _____ (фрукти)? – А що у нас є? – У нас є манго, ківі, банани, ананас. – Я хочу _____ (ананас і банани). – Ґаборе, ти хочеш _____ (кекс)? – Ні, дякую. Я не хочу їсти.

Пан Філютек малює своє волосся.

Граматика

Іменники середнього роду на *-ння, -ття, -ся*

питання
взуття (тільки однина!)
волосся (тільки однина!)

Відмінювання іменників середнього роду на *-ння, -ття, -ся*

	однина	**множина**
Н. в.	питання	питання
Р. в.	питання	питань
Д. в.	питанню	питанням
З. в.	питання	питання
О. в.	питанням	питаннями
М. в.	питанні	питаннях

ukr.indd 160 06-08-02 10:41:38